

Un estudio preliminar de las micropolíticas en el centro de la Península Ibérica en época altomedieval: el caso de la Sierra de Ávila

por Carlos Tejerizo-García, Juan Pablo López García
y Diego del Pozo Bernaldo de Quirós

Este trabajo presenta los primeros resultados de un proyecto de investigación sobre el poblamiento altomedieval en la Sierra de Ávila, un territorio del centro peninsular caracterizado por una fuerte cohesión interna en la larga duración. A través de cuatro casos de estudio -los yacimientos de La Coba (San Juan del Olmo), El Palomar (Chamartín de la Sierra), Las Henrenes (Cillán) y San Simones (Sanchicorto, La Torre)- se analizará el proceso de emergencia de una territorialidad micropolítica en época altomedieval. Así, las intervenciones arqueológicas han permitido documentar diversos poblados rurales en abierto datados entre los siglos VII y X d.C. que presentan una organización interna polifocal a partir de diferentes unidades domésticas y con una significativa complejidad social y económica. Asentamientos que forman parte de una expansión del poblamiento a partir de la séptima centuria y que constituye la base material sobre la que se materializaría un espacio micropolítico.

This paper presents the preliminary results of a research project aimed at the analysis of the early medieval settlement pattern in the *Sierra de Ávila*, a territory located in the central part of the Iberian Peninsula characterized by a long-term strong internal cohesion. Through four case studies -i.e., La Coba (San Juan del Olmo), El Palomar (Chamartín de la Sierra), Las Henrenes (Cillán) y San Simones (Sanchicorto, La Torre)- we will delve into the process of emergence of a micropolitical territoriality during the early medieval ages. The archaeological interventions have documented different rural settlements dated between the seventh and the tenth centuries, which present a internal polyfocal organization based on the configuration of various domestic units, and also a complex social and economic complexity. These settlements are part of a process of expansion of the settlement pattern from the seventh century onwards, constituting the material basis upon which a micropolitical space was built.

Carlos Tejerizo-García, University of Genoa, Italy, carlostetje@gmail.com, 0000-0001-9479-2720
Juan Pablo López García, Autonomous University of Madrid, Spain, juanpalopezg@gmail.com, 0009-0000-3570-1665
Diego Del Pozo Bernaldo de Quirós, University of Santiago de Compostela, Spain, diegopozobquiros@gmail.com, 0000-0002-2839-4545

Referee List (DOI 10.36253/fup_referee_list)
FUP Best Practice in Scholarly Publishing (DOI 10.36253/fup_best_practice)

Carlos Tejerizo-García, Juan Pablo López García, Diego Del Pozo Bernaldo de Quirós, *Un estudio preliminar de las micropolíticas en el centro de la Península Ibérica en época altomedieval: el caso de la Sierra de Ávila*, © Author(s), CC BY 4.0, DOI 10.36253/979-12-215-0530-6.06, in Iñaki Martín Viso (edited by), *Political landscapes in Late Antiquity and Early Middle Ages: the Iberian Northwest in the Context of Southern Europe*, pp. 81-105, 2024, published by Firenze University Press, ISBN 979-12-215-0530-6, DOI 10.36253/979-12-215-0530-6

Alta Edad Media, territorialidad, sistema de poblamiento, desigualdades sociales, mundo rural.

Early Middle Ages, territoriality, settlement pattern, social inequalities, rural world.

1. *Introducción: de la territorialidad a las micropolíticas*

Los siglos altomedievales representan un momento clave para comprender el proceso de emergencia de las realidades políticas que eclosionarían en los siglos sucesivos, muchas de ellas el germen de la territorialidad moderna y contemporánea.¹ Esto es especialmente relevante en el caso de la península ibérica debido a sus particularidades históricas, vinculadas fuertemente a los procesos de retroceso y expansión de las realidades políticas postromanas y no exentas de fuertes cargas ideológicas.² En las últimas décadas, y como una forma de superar estas cargas, se ha prestado una particular atención a estos procesos desde una perspectiva territorial y “desde abajo”, a partir de lecturas e interpretaciones que ponen en el centro el papel activo de las sociedades y a la dialéctica de su inclusión en estructuras políticas supralocales.³ Un punto de vista que trata de sustituir visiones mecanicistas de expansión, repoblación y reconquista por una investigación centrada en los complejos procesos por los cuales las sociedades altomedievales se incorporaron a las emergentes estructuras políticas y en las dialécticas que operaban al interno de estas sociedades.⁴

Este tipo de acercamientos han puesto de relieve tres cuestiones esenciales que han caracterizado la investigación altomedieval en la actualidad. El primero es el reconocimiento de la diversidad de realidades que operaron efectivamente a la hora de construir territorialidad en la Alta Edad Media y de integración política de las comunidades provenientes del mundo postromano.⁵ Una miríada de situaciones que sólo mediante aproximaciones desde lo local y a partir de preguntas de investigación amplias y metodologías multidisciplinares pueden informar de manera sólida sobre los mecanismos de construcción de las realidades políticas en un período determinado.⁶ La segunda cuestión está relacionada con el efectivo reconocimiento del papel activo que las realidades sociales existentes previas a la integración en estructuras políticas tuvieron a nivel local.⁷ Así, es en la dialéctica entre estas situaciones previas, la articulación efectiva de las comunidades territoriales y los mecanismos de integración política efectivamente utilizados por las élites y las estructuras políticas supraterritoriales donde se halla la clave interpretativa. Es en este sentido en el que el término de “micropolíticas”, utilizado

¹ Geary, *The Myth of Nations*.

² Carvajal, *Bajo la máscara*; Escalona, y Martín Viso, “The Life and Death.”

³ Un planteamiento que, evidentemente, está basado en una larga tradición de estudios previos. Martín, “Introducción.”

⁴ Carvajal Castro, y Tejerizo García, “The Early Medieval State.”

⁵ Wickham, *Framing*.

⁶ Davies, *Small Worlds*; Escalona, y Reynolds (eds.), *Scale and Scale Change*.

⁷ Martín Viso, “Pervivencias y cambios;” Carvajal Castro, *Bajo la máscara*.

como uno de los principales marcos conductores del congreso que recogen estas actas, adquiere un sentido fundamental.

La tercera cuestión que subrayamos aquí es el papel esencial del diálogo multidisciplinar entre diversas fuentes, mencionando especialmente la incorporación crítica de las fuentes escritas y las arqueológicas.⁸ En las últimas décadas, la progresiva integración de la información arqueológica ha sido uno de los factores fundamentales de renovación historiográfica sobre la Alta Edad Media tanto en Europa occidental como en la península ibérica.⁹ Así, el registro arqueológico ha permitido no sólo visibilizar de forma compleja esas sociedades a nivel de lo local, sino también de dotarlas de una agencia particular en los procesos políticos y sociales en la larga escala.¹⁰ Sin embargo, y a pesar de los esfuerzos y la positiva tendencia que existe en la actualidad, aún queda un largo camino que recorrer para conseguir una plena integración de ambas fuentes históricas en la construcción de relatos históricos complejos sobre los procesos de emergencia de las realidades políticas altomedievales en la península ibérica.¹¹ Esto se debe fundamentalmente – pero no de forma exclusiva –¹² a la falta de casos de estudio con una masa empírica lo suficientemente densa como para poder fundamentar este diálogo crítico en términos territoriales, si bien ya existen formidables excepciones¹³.

El objetivo de este trabajo es realizar una primera aproximación al proceso de creación de una realidad micropolítica en el centro peninsular en época altomedieval a partir del registro arqueológico. Desde hace varios años se está desarrollando un proyecto de investigación dentro del marco de la asociación Abulaga – fundada en 2017 en San Juan del Olmo – enfocado al análisis del paisaje altomedieval de la Sierra de Ávila y el valle Amblés como base para reforzar identidades y generar recursos en la población actual que permitan combatir la despoblación de estos territorios.¹⁴ Trabajos que han tenido como resultado la intervención arqueológica en varios yacimientos que están permitiendo generar una masa empírica densa para analizar procesos como la articulación territorial en época postromana, la creación de comunidades campesinas en época altomedieval o la emergencia de algunos de los paisajes que han permanecido hasta la actualidad.

2. La Sierra de Ávila: un espacio periférico y articulado

La Sierra de Ávila se sitúa en el centro de la península ibérica, formando un entorno geográfico coherente y fuertemente cohesionado (Figura 1). Se

⁸ Quirós Castillo, “Las aldeas de los historiadores.”

⁹ Quirós Castillo, y Tejerizo, “Filling the Gap.”

¹⁰ Quirós Castillo, “An Archaeology of *Small Worlds*.”

¹¹ Barceló, *Arqueología medieval*.

¹² Vigil-Escalera Guirado, “Los últimos 30 años de la arqueología.”

¹³ Quirós Castillo, “Archaeology of Early Medieval Peasantry.”

¹⁴ López García, “*Terra Levis*.”



Figura 1. Localización de la Sierra de Ávila y los casos de estudio.

trata de un sistema montañoso que forma parte de la vertiente norte del Sistema Central, constituyendo su escalón más septentrional. Orográficamente las culminaciones de sus altos son planas y descienden progresivamente al Valle Amblés por su cara sur y a la Moraña por el norte. El relieve principal lo constituye el cerro Gorría con 1710 m de altitud, situado al extremo este; la altura desciende progresivamente hasta los 1130 m de Ávila, atravesando el Valle de Sanchorreja, Canto Cachado, Cerro Bajero, Casasola o Duruelo.¹⁵ La mayor parte del territorio aparece ocupado por un zócalo de granitos y metasedimentos originados durante el ciclo hercínico que ha caracterizado un paisaje salpicado por berrocales y amplias zonas de pastos que han sido determinantes en la configuración histórica del poblamiento humano.¹⁶

Podemos definir la Sierra de Ávila como un paisaje cultural único con un largo recorrido histórico que se puede rastrear desde el Paleolítico Inferior.¹⁷ La especulación urbanística, las grandes infraestructuras o las altas densidades de población que han afectado a otras zonas de la Europa occidental

¹⁵ Herrero Matías, *La Sierra de Ávila*.

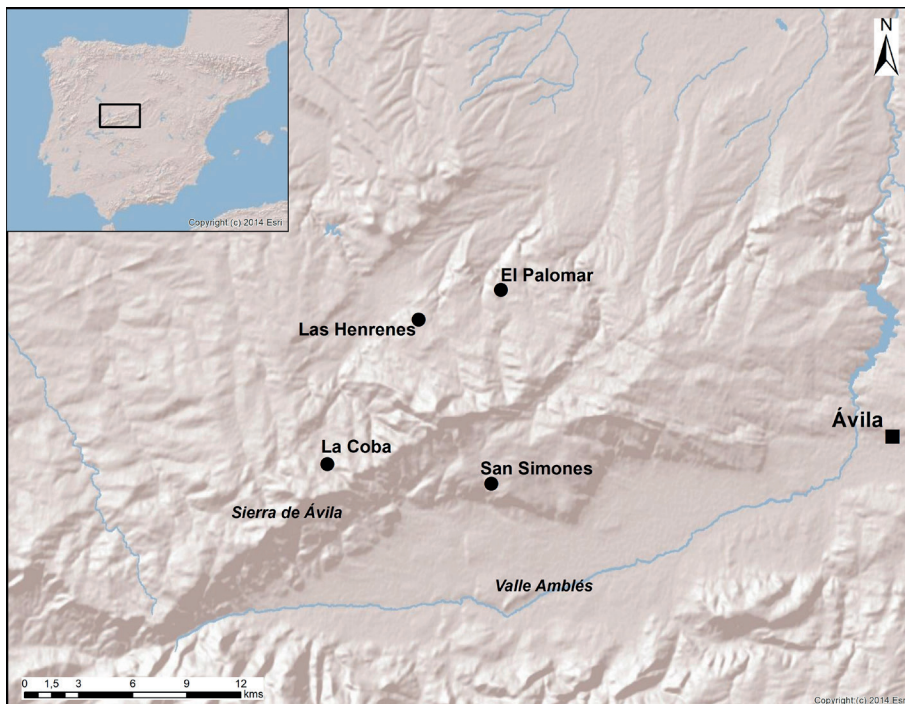
¹⁶ Martín Parra, Martínez Salanova, y Moreno, *Mapa Geológico*.

¹⁷ Blanco Fernández, "Primeros Pobladores."

apenas han tenido impacto en este territorio. La escasa incidencia del desarrollismo y la especulación urbanística posterior ha tenido como resultado un paisaje en el que se han fosilizado de manera excepcional las huellas del pasado, así como se han producido relevantes continuidades, especialmente en términos de gestión del territorio por las sociedades que en él habitaron. Así, por ejemplo, se puede observar una fuerte continuidad en la centralidad de la ganadería como eje fundamental de la economía local, desde la Prehistoria Reciente —atestiguado en sitios como Los Castillejos o La Mesa de Miranda— hasta prácticamente nuestros días.¹⁸

Una de las cuestiones claves que hacen de la Sierra de Ávila un buen laboratorio de estudio es su coherencia territorial, que ha generado una fuerte identidad ya atestiguada desde la Edad Media.¹⁹ La hipótesis que se abre entonces es si esta fuerte identidad puede rastrearse también en la Alta Edad Media, consecuencia de un proceso de territorialización y de creación de realidades políticas en época postromana. Esta es una de las cuestiones que abordaremos a través de los cuatro casos de estudio seleccionados.

3. *Casos de estudio*

En esta sección presentaremos algunos de los resultados que, desde el año 2019 y en el marco del proyecto Terra Levis/MASAV, se han obtenido en cuatro yacimientos arqueológicos, todo ellos caracterizados como aldeas rurales en abierto ocupados durante la Alta Edad Media. La discusión sobre estos contextos se centrará en la descripción de los principales trabajos llevados a cabo en ellos, el contexto arqueológico atendiendo a otros yacimientos presentes en sus inmediaciones y en la organización espacial de las estructuras localizadas en ellos. Todo ello nos permitirá profundizar, en otra sección, en el grado de articulación territorial, la creación de las comunidades rurales altomedievales, así como la emergencia de un nuevo paisaje micropolítico en época posromana.

3.1. *La Coba (San Juan del Olmo)*

El yacimiento de La Coba se sitúa en el centro del actual término municipal de San Juan del Olmo (coordenadas UTM ETRS89, huso 30: X: 326388 Y: 4499810 y a una altitud de 1370 metros), en un terreno de pendientes ligeras recorridas por el río Almar que generan amplios espacios amesetados salpicados por concentraciones de bolos graníticos. Este espacio arqueológico es conocido por la presencia de un significativo conjunto de tumbas excavadas

¹⁸ Tomé Martín, y Fábregas, “Serranos y Alteños;” González-Tablas Sastre, *Castro de Los Castillejos*; Álvarez Sanchís, “El poblado fortificado de La Mesa.”

¹⁹ Monsalvo Antón, “Comunales de aldea.”

en la roca dispersas en un entorno de 26 has aproximadamente, y que ha sido objeto de estudio recurrente.²⁰ Además, la vaguada en la que se asienta el yacimiento ha sido hasta la actualidad una zona de paso natural entre la Sierra de Ávila y el valle Amblés, denominado el Puerto de las Fuentes, donde se ubica la ermita de nuestra Señora de las Fuentes – cuya factura actual data del siglo XVII pero con posibles orígenes medievales.²¹ De esta manera, atravesando el yacimiento de norte a sur se localiza una vía de paso ganadero que conectan esta zona del valle del río Almar con la zona del valle Amblés, otro territorio bien conocido por la historiografía.²²

También cabe destacar que en el entorno inmediato de La Coba no se localizan otros yacimientos altomedievales, estando los más cercanos a una distancia de al menos 5 kms. Únicamente cabría hacer mención del sitio de “La Mata”. En este yacimiento, inédito por el momento, se realizaron excavaciones clandestinas durante los años 70 y 80, excavando una vivienda de la que se sabe que salió material de época romana y medieval, pero de la que no se tiene una información específica.

Se han realizado hasta tres campañas arqueológicas en el sitio que incluyeron la prospección intensiva del terreno, una prospección geofísica mediante georradar y la excavación de tres unidades domésticas en la parte central del poblado. A partir del estudio cerámico y de las dataciones radiocarbónicas realizadas, se ha podido determinar una ocupación centrada en el segundo tercio del siglo VII y el siglo X. Asimismo, un estudio detallado de la secuencia de ocupación del sitio permitió diferenciar dos grandes fases de ocupación, la segunda de las cuales se caracterizaría por la fuerte expansión de las unidades domésticas –amortizando parcialmente estructuras anteriores– y que se puede datar a partir del siglo VIII.²³

Como se ha mencionado, el grueso de las estructuras domésticas se localiza dentro de un pago definido por un gran muro de piedra, donde se han documentado por el momento una docena de edificios diferenciados que podrían corresponder a unas 8-10 unidades domésticas (Figura 2). La excavación de algunos de estos edificios ha mostrado que se tratarían de construcciones en piedra con techumbres realizadas a base de materiales perecederos. Si bien esta es la zona de mayor concentración de estructuras, otros datos sugieren que no serían las únicas. Así, las prospecciones realizadas en el entorno sugieren la presencia de más edificios dispersos por el territorio asociados a material potencialmente adscribible a época altomedieval. En otras palabras, los datos parecen apuntar a una comunidad conformada por diversos focos de unidades domésticas entre los que destaca un núcleo central situado en la parte norte de este conjunto.

²⁰ Martín Viso, y Blanco González, “Ancestral Memories;” Martín Viso, “Comunidades locales.”

²¹ Carpintero García, *Ermita de Nuestra Señora de Las Fuentes*.

²² Blanco González, “Tendencias del uso del suelo.”

²³ Tejerizo García *et al.*, “Contextos campesinos.”



Figura 2. Planimetría del yacimiento de La Caba.

Un aspecto relevante que destacar aquí es el hecho de que esta dispersión – todavía por confirmar, sin embargo – se relacionaría con la propia distribución de las tumbas en roca en este espacio. Dicho de otra manera, lo que se plantea es que cada foco de tumbas en roca estaría señalando la presencia de distintas unidades familiares que, muy probablemente, sean las que se entierran en ellas. Un esquema unidades domésticas familiares/pequeños núcleos de tumbas que se ha venido reconociendo en el sector suroccidental de la cuenca del Duero en los últimos años.²⁴ La diferencia sustancial en el caso de La Coba es su magnitud, con la presencia de un total de 87 tumbas en roca distribuidas en cinco focos que mostrarían una comunidad campesina compuesta por unas 15 unidades domésticas en un asentamiento de, al menos dos siglos y medio de existencia.

El otro rasgo diferenciador de La Coba con respecto a otros espacios similares conocidos es la presencia, junto a las tumbas en roca, de un cementerio comunitario, definido a partir de la presencia de una concentración de tumbas de lajas, situado en estrecha relación con la zona de concentración de estructuras domésticas. Por el momento se han reconocido un total de 12 tumbas de lajas, pero sin duda debieron de ser muchas más. Así, la presencia de zonas de extracción de áridos en este espacio parece haber desmantelado parte de esta necrópolis. En distintas intervenciones arqueológicas se excavaron un total de cinco de estas tumbas, localizando en una de ellas un ajuar compuesto por una botella, un anillo y una pulsera, ambos de bronce, que se puede situar en la séptima centuria.²⁵

Si bien no se puede afirmar con seguridad, manejamos la hipótesis de que este cementerio de lajas correspondería a una primera fase de desarrollo del poblado, siendo el grueso de tumbas en roca pertenecientes a la segunda de las fases documentadas. No se puede descartar, sin embargo, que ambos fenómenos funerarios pudieran ser contemporáneos. En cualquier caso, lo que sí habría que destacar aquí, por su similitud a los otros yacimientos descritos en este trabajo, es el hecho de que el paso ganadero principal de este entorno, que discurre a corta distancia del río Almar, pasa directamente por encima de este cementerio comunitario y entre el conjunto de focos de tumbas en roca, una asociación sobre la que volveremos más adelante.

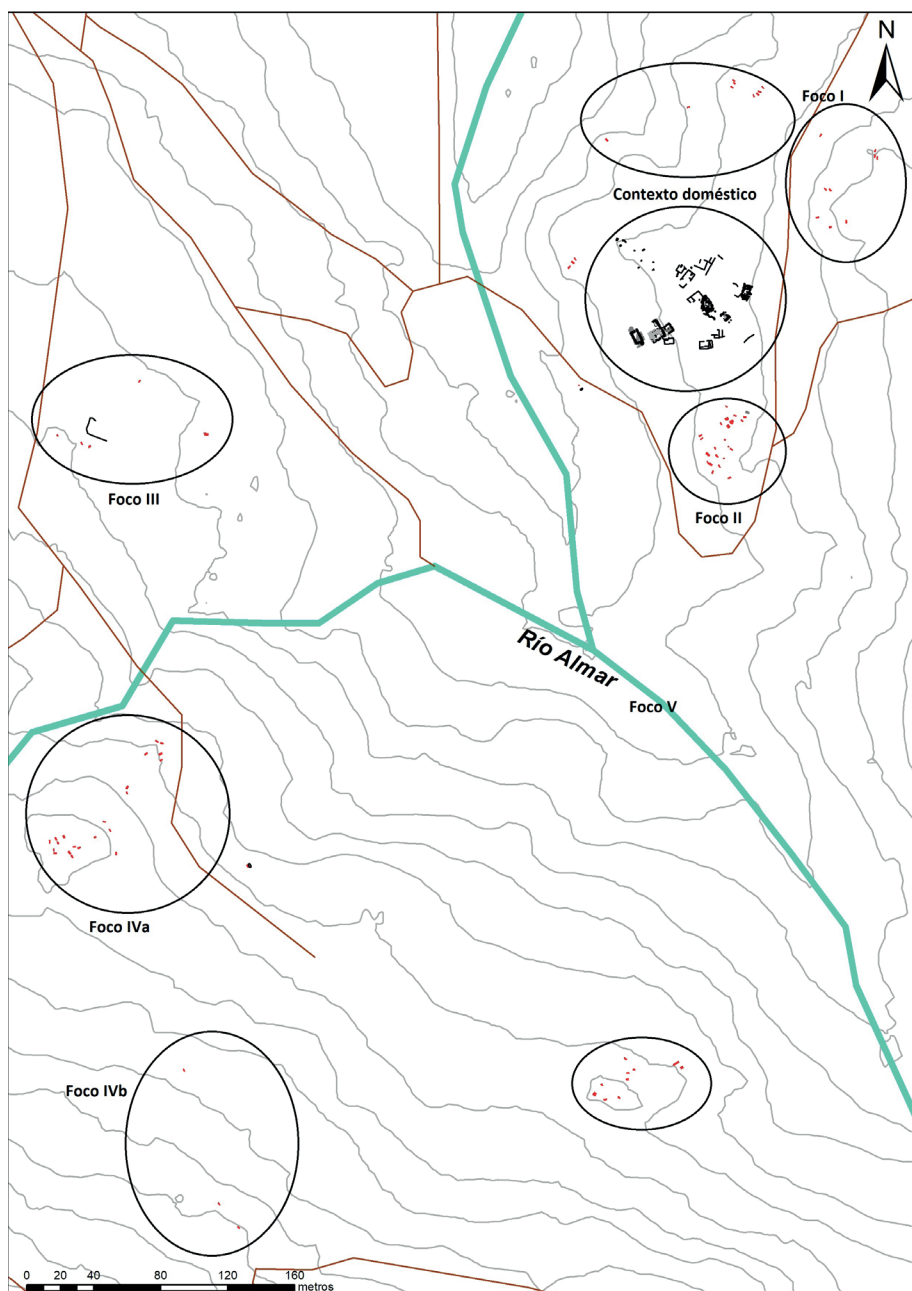
Finalmente, un último hecho a destacar es la presencia de algunos objetos de prestigio dentro del conjunto exhumado de La Coba. Concretamente, un broche de cinturón liriforme y dos anillos, localizados en una estructura aislada, y que apuntaría a la presencia de desigualdades sociales internas al poblado mediante el acceso a este tipo de elementos.²⁶

²⁴ Martín Viso *et al.*, “La formación de un nuevo paisaje;” Rubio Díez, Martín Viso, y Centeno Cea, “Un asentamiento campesino.”

²⁵ Castellum. *Informe La Coba.*

²⁶ Tejerizo García *et al.*, “Contextos campesinos.”

3.2. El Palomar (Chamartín)

El segundo yacimiento que trataremos aquí será El Palomar, situado en la zona central del término municipal de Chamartín en las coordenadas UTM (ETRS89; huso 30): X: 335959; Y: 4509399 y a una altitud sobre el nivel del mar de aproximadamente 1137 metros. El entorno del sitio se caracteriza como un espacio amesetado con ligeras colinas, como el cerro de las Navas, al suroeste, jalonado de diversos afloramientos y alineamientos de granito que conforman el parcelario moderno. Cabe destacar que el yacimiento se sitúa junto a la necrópolis del castro de la Mesa de Miranda, a unos 300 metros al noroeste del sitio, y que constituye uno de los ejemplos de *oppida* de la Segunda Edad de Hierro más significativos del centro peninsular.²⁷ Todo el entorno queda dividido por el río Hondo, que discurre en dirección norte sur por este territorio. En el año 2022 se llevó a cabo una primera intervención que incluyó una prospección intensiva de superficie, una prospección mediante georradar y la excavación de tres sondeos, dos de ellos directamente sobre las estructuras domésticas del sitio y otro sobre un espacio de uso agrario.

Previo a estos trabajos, apenas se contaba con información arqueológica sobre este sitio. En 1933, asociado a la realización de tareas agrícolas, apareció un verraco – actualmente expuesto en el pueblo de Chamartín – documentado por Antonio Molinero y Juan Cabré²⁸. Por otro lado, asociados al término de El Palomar – sin poder ubicar el lugar exacto – se localizaron un total de cinco de las denominadas como “pizarras visigodas”, conservadas en la Real Academia de la Historia, y que corresponderían a tres pizarras escritas, dos de dibujo y un pequeño fragmento de texto.²⁹ Esta última fue analizada por Gómez Moreno, quien la describe como “ilegible”, porque “el texto – lo poco que cabe en la pieza – parece haber sido tachado, o incluso deformado, con trazos encima realizados con el mismo objeto metálico utilizado para la escritura”.³⁰

Al contrario de lo que ocurría en La Coba, en el entorno inmediato del Palomar se han documentado varios yacimientos de época altomedieval y medieval. Así, cinco de estos sitios presentan evidencias arqueológicas plenomedievales, sin descartar que algunos ya pudieran tener fases previas. Este sería el caso de los sitios de “Las Canalizas”, “Ramizal”, “Muñochas-Las Santas”, “Casares” y “Tejadillo”. Todos ellos responden aproximadamente al mismo tipo de enclave, situados en zonas de berrocales de granito en las cercanías de un río o arroyo, y caracterizados por la presencia de cerámicas a torno y, sobre todo, por estructuras de piedra de granito a las cuales se asocian en algunos casos algunas tumbas de lajas (caso de “Tejadillos” y “Casares”). Concretamente, el primero de ellos, se caracterizaría como un área abierta en el que

²⁷ Álvarez Sanchís, “El poblado;” López García, *Arqueología de la arquitectura*.

²⁸ Molinero Pérez, *El castro*.

²⁹ Velázquez Soriano, *Las pizarras* y Velázquez Soriano, “La geografía de las pizarras.”

³⁰ Velázquez Soriano, *Las pizarras*.

se localizan al menos dos tumbas de lajas de orientación este-oeste, así como otra probable, situadas en plena cañada Real.

Mención especial merece el yacimiento de Muñochas/Las Santas, donde la tradición oral sitúa un pequeño poblado disperso y una ermita que estaría ya abandonada a inicios del siglo XX. Se localiza al otro lado del Río Hondo, a menos de un kilómetro de distancia de El Palomar. A partir de las prospecciones intensivas efectuadas en este espacio se documentaron varias estructuras de interés. Entre ellas, destacan los restos potenciales de la ermita – cuyos muros se utilizaron parcialmente para los cerramientos parcelarios posteriores – la presencia de un sarcófago monolítico exento muy cercano a la ermita y una tumba de cista a 35 metros al sur de los posibles restos de la ermita que muy posiblemente esté acompañada por otras similares a su alrededor. Si bien todavía como hipótesis, se plantea la posibilidad de que nos encontremos con otro pequeño núcleo de poblamiento altomedieval sobre el que se superpondría una ermita en un momento medieval indeterminado.

Por el momento únicamente se ha podido excavar una estancia dentro de una estructura doméstica más amplia y la parte exterior de otra. A pesar de la pequeña extensión de las excavaciones, se puede afirmar que estas estructuras se construyeron a base de muros de piedra compuestos por doble hoja de lajas de granito con relleno interior y techumbre de tejas, material del que se recuperó una cantidad significativa con algunos fragmentos decorados muy similares a los localizados en el entorno de Castelo de Vide (Portugal).³¹ Por el momento, no se han podido realizar dataciones radiocarbónicas, pero el análisis del material cerámico acercaría la ocupación de El Palomar a un marco cronológico similar al de La Coba.

Cabe, sin embargo, hacer dos apreciaciones significativas en torno a la secuencia de ocupación de El Palomar. En primer lugar, en todos los sectores se han documentado materiales en posición secundaria que podemos situar preliminarmente entre la II Edad del Hierro y el cambio de era, con especial mención a algunas cerámicas pintadas y dos *acus crinalis* que podrían remitir a una ocupación romana. A estos vestigios habría que añadir el ya mencionado verraco que podría pertenecer a un momento de cambio de era³² y a algunas tégulas dispersas localizadas en el entorno del yacimiento de Muñochas/Las Santas, anteriormente mencionado. Si bien es extremadamente interesante destacar la presencia de ocupación de este período al exterior del castro de la Mesa de Miranda posiblemente en una fase muy tardía del mismo o ya en momentos de abandono, lo relevante a destacar aquí para la posterior discusión es la ausencia total de materiales –por el momento – posteriores a la primera centuria y, específicamente, a materiales tardoimperiales.

El segundo aspecto que queríamos destacar aquí es la presencia de dos fases de ocupación diversas en la excavación de la estancia anteriormente

³¹ Cuesta Gómez, Ramos, y Prata, “Empezar la casa por el tejado.”

³² Martín Valls, y Pérez Herrero, “Las esculturas zoomorfas.”



Figura 3. Planimetría del yacimiento de El Palomar. Los cuadrados rojos representarían unidades domésticas (UD).

mencionada. Así, se pudo documentar un primer momento vinculado a la actividad doméstica principal del espacio, seguramente de tipo productivo o de almacén (hipótesis definida a partir de la documentación de dos hachas de hierro asociadas a una zona pavimentada potencialmente para un hogar), y que se dataría en ese momento altomedieval contemporáneo a La Coba. Una vez abandonado este espacio, en un momento de ruina parcial del edificio, sería ocupado posiblemente para la instalación de un establo, en un momento indeterminado que, provisionalmente, situaríamos en la plena Edad Media.

La planimetría resultante del sitio (Figura 3) permite definir una organización espacial a partir de tres focos diferenciados de concentración de estructuras, que denominaremos Foco A, Foco B y Foco C. El foco A se sitúa en la parte sur del sitio y abarcaría una extensión aproximada de 1800 m². Estaría conformado por un total de 6 estructuras diferenciadas por el momento. Todas ellas se caracterizarían por la presencia de lajas de granito hincadas formando alineamientos que dibujan estructuras de formato rectangular.

Por su parte, el foco B se sitúa a unos 70 metros en dirección noreste y abarcaría una extensión similar al foco A, de unos 1800 m² aproximadamente. En este entorno se documenta abundante material constructivo, así como cerámica poco rodada y diversas acumulaciones de piedras o majanos. Algunas de las estructuras, por ejemplo, la UD9, están fuertemente alteradas por los cultivos subactuales de manera que es posible que estén arrasadas o in-

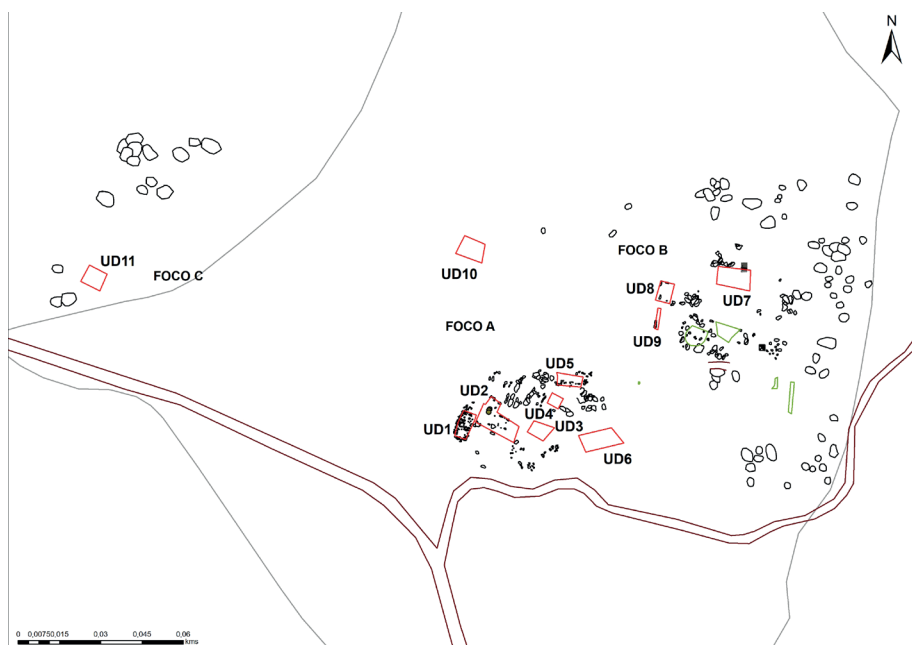
cluso perdidas por completo. En total se han podido diferenciar hasta cuatro unidades domésticas similares a las ya descritas en el foco A, junto a algunos potenciales cercados para ganado que podrían no corresponder al momento de ocupación altomedieval. Finalmente, el foco C se situaría en el extremo occidental del entorno, a unos 160 m. al oeste del foco A. Únicamente se ha podido diferenciar con seguridad la estructura denominada UD 11, de formato cuadrangular y 7,1x6,7 metros, pero no se descarta que originalmente pudiera haber más estructuras ya desaparecidas por la intensa actividad agrícola en este espacio y como sugeriría la prospección georradar.

Si bien no se descarta la posibilidad de que el conjunto de estructuras pudiera pertenecer a momentos cronológicos diferentes, por el momento sostenemos esta hipótesis. Futuras excavaciones y la realización de dataciones radiocarbónicas permitirán ir definiendo esta cuestión. Este potencial escenario caracterizaría El Palomar como un asentamiento altomedieval polifocal similar a La Coba, pero con un número menor de estructuras y, sobre todo, sin tumbas en roca documentadas por el momento.

3.3. *Las Henrenes (Cillán)*

Las Henrenes fue uno de los primeros sitios excavados con metodología moderna en cierta extensión en el contexto de la Sierra de Ávila lo que le ha convertido en un referente en la arqueología del centro peninsular.³³ Se sitúa en la parte centro-oeste del término municipal de Cillán, en las coordenadas (ETRS89; huso 30): X: 331387; Y: 4507758 y a una altitud de 1200 metros, en un entorno adhesionado con una ligera pendiente en dirección noroeste hacia un pequeño arroyo que vierte al río Almar. El yacimiento se ubica en la trayectoria de una de las vías principales de la Cañada Real Soriana Occidental, que discurre por las provincias de Segovia, Salamanca, Ávila y Cáceres uniendo Soria con Badajoz y que atraviesa gran parte de la Sierra de Ávila.

Al situarse a 5 kms. en dirección suroeste con respecto al yacimiento de El Palomar, comparte algunos de los yacimientos altomedievales y medievales ya descritos (por ejemplo, el de “Tejadillo”) toda vez que se localizan otros en su entorno más inmediato. Este sería el caso de los sitios de “La Dehesa de Brieva” y de “Las Vegas”. El primero, localizado a 2,2 km. al suroeste de Las Henrenes estaría constituido por un total de 17 tumbas excavadas en la roca repartidas en dos núcleos principales, diferenciados como “Brieva I” (15 tumbas) y “Brieva II” (2 tumbas). El segundo de los sitios, “Las Vegas”, sería un yacimiento romano situado a 2,7 kms. al noroeste de Las Henrenes y definido a partir de una dispersión de materiales constructivos en una amplia superficie de 27,5 has. Por la información disponible no se puede determinar si se trata de un sitio alto o tardoimperial.

³³ Díaz de la Torre *et al.*, “El despoblado de San Cristóbal.”



Figura 4. Planimetría del yacimiento de Las Henrenes.

Las Henrenes ha sido objeto de varias campañas de trabajos arqueológicos entre los años 2008 y 2014, que incluyó la excavación de un total de cuatro estructuras domésticas completas y un pequeño conjunto de tumbas en laja. Toda esta información, así como el conjunto de materiales exhumados, fue objeto de una revisión completa por nuestra parte durante el año 2022. Esto incluyó el análisis particular de un total de 1149 fragmentos cerámicos, lo que permitió reforzar por el momento la cronología sugerida por los excavadores, centrada entre los siglos VIII y X, sin descartar una potencial ocupación ya desde la segunda mitad del siglo VII.

Se han distinguido dos núcleos de ocupación doméstica en el yacimiento (Figura 4). El primero (foco I) se situaría en la parte norte, y estaría definido a partir de una cerca de piedra que delimitaría 11 estructuras correspondiendo posiblemente a un total de 8 unidades domésticas aproximadamente. La naturaleza de esta cerca es incierta y su excavación fue parcial,³⁴ por lo que no existe mucha información al respecto, pero que podría corresponder a una

³⁴ Castellum, *Informe Las Henrenes*.

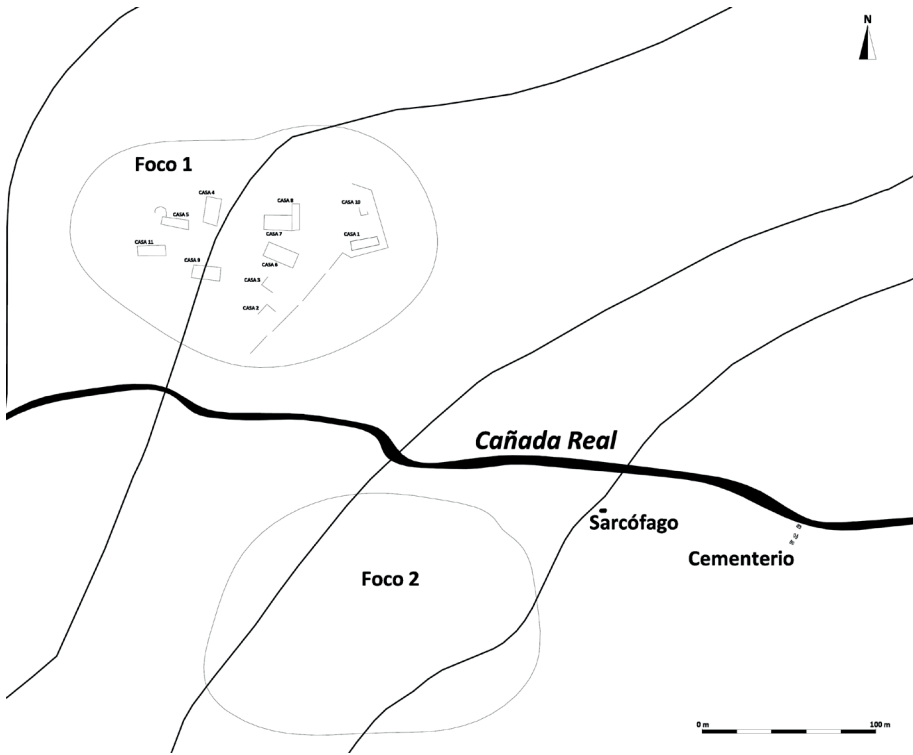
delimitación destinada a contener los animales al interior del poblado o de algunas de las unidades domésticas, como se ha reconocido en otros yacimientos como La Cárcava de la Peladera (Hontoria, Segovia), datado entre los siglos V y VI³⁵ o en el sitio de San Gens, en Celorico da Beira, datado en el siglo X.³⁶ Como comentamos, se han excavado un total de cuatro estructuras, tres de ellas de formato rectangular, construidas a base de cimentaciones de hileras de sillares de granito con relleno interior. La cuarta (denominada como “casa 4”) es una estructura de planta compleja con al menos cuatro estancias que podría corresponder a un edificio de tipo comunal.

El núcleo denominado como “foco 2” se sitúa al otro lado de la cañada a 200 metros al sur del primero, en un pequeño montículo que se extiende hacia el sur. Este entorno no se ha podido definir tan claramente como el foco 1. Sin embargo, se han podido distinguir un conjunto de derrumbes de origen antrópico, así como restos de muros que corresponderían sin duda a estructuras de tipo doméstico. En la zona elevada del montículo se han reconocido concentraciones muy significativas de material constructivo que podrían corresponder, a tenor de la tradición oral y de la documentación escrita analizada, con la antigua iglesia de San Cristóbal, asociada a un poblado ya constatado documentalmente en el siglo XIII y que debió de abandonarse en el siglo XVII³⁷. Si bien la información es muy escasa, se ha propuesto que este segundo núcleo corresponda a un despoblado medieval de cronología posterior al documentado en el foco 1. Sin embargo, no se puede descartar que puedan ser contemporáneos. Futuros trabajos en el yacimiento permitirán definir este aspecto con más precisión.

El conjunto de Las Henrenes se completa con la presencia de dos, o incluso tres, entornos funerarios distintos. El primero correspondería a una necrópolis de tumbas de lajas que fue localizada y excavada entre los años 2013 y 2014.³⁸ Esta necrópolis se sitúa a unos 300 metros al este de ambos núcleos y en estrecha relación con respecto a uno de los pasos ganaderos que cruzan en dirección E-W este espacio y, posiblemente, cruzando por encima de ella. Se documentaron un total de siete tumbas, de las cuales fueron excavadas cinco, todas orientadas en dirección noreste-suroeste realizadas a base de lajas de granito y cubiertas por cubiertas monolíticas del mismo material. En dos de ellas se localizaron restos de huesos que, desafortunadamente, no proporcionó colágeno suficiente para una datación radiocarbónica y resultó fallida.

El segundo entorno funerario correspondería a dos tumbas excavadas en la roca situadas en la parte occidental del foco 2. Ambas corresponderían a tumbas de forma rectangular de pequeñas dimensiones que “quizás, correspondiesen a enterramientos de tipo infantil”.³⁹ A estas tumbas en roca habría

³⁵ Vigil-Escalera Guirado, y Strato, “El registro arqueológico del campesinado.”

³⁶ Brookes *et al.*, “Interpreting.”

³⁷ Castellum, *Informe Las Henrenes*; Díaz de la Torre *et al.*, “El despoblado de San Cristóbal.”

³⁸ Caballero Arribas, y Díaz de la Torre, *Informe de resultados*.

³⁹ Castellum, *Informe Las Henrenes*.

que añadir, como otro tipo de manifestación funeraria, la presencia de un sarcófago infantil extenso que apareció asociado a la posible iglesia del poblado de San Cristóbal. La información disponible por el momento impide saber si estas tumbas son contemporáneas o pertenecen a momentos distintos de la historia del poblado, si bien la opción más probable es que se trate de un sarcófago pleno o bajomedieval.

Cabe describir, por último, algunos de los objetos recuperados en las excavaciones de Las Henrenes. Uno de los aspectos que destaca del conjunto de materiales exhumados es un alto número de objetos vinculados a los trabajos agropastoriles, como serían los cencerros (al menos cuatro), las hoces o las azuelas. Un conjunto igualmente significativo de objetos de metal fue localizado en el yacimiento de La Legoriza (San Martín del Castañar, Salamanca), ya en el entorno de la Sierra de Francia.⁴⁰ Otros dos objetos que merecen atención aquí son un posible hisopo o *aspergillum* de bronce⁴¹ y un pequeño platillo de bronce de unos 5 cms. de diámetro que puede ser identificado como una patena. Ambos objetos fueron localizados, junto con otros metales de bronce, en la casa 4 anteriormente descrita. Si bien sería muy arriesgado afirmar que este edificio tuviera una funcionalidad religiosa, lo que sí se podría sugerir a partir de estos objetos es, por un lado, la efectiva realización de actos litúrgicos en el entorno y, por otro, la presencia potencial de diferencias sociales al interior del poblado. La existencia de diferencias sociales podría también derivarse de un posible broche de cinturón de liriforme asociado al sitio⁴² y que subrayaría esta jerarquía interna dentro de Las Henrenes.

3.4. San Simones (Sanchicorto, La Torre)

El último yacimiento que se comentará aquí es el de San Simones, situado en una finca en la zona nororiental del término municipal de la Torre, a un kilómetro al sureste de la localidad de Sanchicorto, y en las coordenadas (ETRS89; huso 30) X=335433; Y=4498667 y a una altitud de 1300 metros aproximadamente. El entorno se define como una zona de penillanura en las faldas de la Sierra de Ávila, ya en la vertiente que da hacia el valle Amblés, situado al sur. A escasa distancia hacia el oeste, y pasando directamente por Sanchicorto, se sitúa la Cañada Real Leonesa Occidental, que atraviesa esta zona de norte a sur.

⁴⁰ Gómez Gandullo, "Avance sobre las excavaciones arqueológicas."

⁴¹ Descrito adecuadamente por los excavadores como un "Objeto de bronce en forma de varilla, rota en un extremo con una fractura antigua, y con una longitud de 19'5 cm. Tiene una sección circular de 0'9 cm., que se ve alterada por un engrosamiento a media altura de 1'7 cm. de grosor, y otro en forma de cono en el extremo superior, de igual medida".

⁴² Así, según el informe de excavación: "se nos informó de la localización de alguna moneda y, sobre todo, de una hebilla de cinturón que, partiendo de la descripción hecha, podría corresponder a una fíbula de época visigoda ya que contaba con una rica ornamentación y decoración de filigranas".

La documentación escrita, analizada por Ángel Barrios, menciona la fundación de este poblado en 1317,⁴³ estando posteriormente referenciado en censos de población del siglo XVI, así como en el de Floridablanca de 1785. Su abandono definitivo debió de producirse, por lo tanto, a lo largo del siglo XIX. De este entorno eran ya conocido el conjunto de tumbas excavadas, así como un jarrito de bronce datable en los siglos VI-VIII – asociado por Antonio Molinero a este yacimiento⁴⁴, y actualmente expuesto en el Museo de Ávila.

En el entorno inmediato de San Simones se localizan varios yacimientos de época altomedieval, que incluyen varias necrópolis y asentamientos rurales en abierto. Entre los primeros destaca el sitio del “Canto de los Pilonos”, en la localidad de Oco y a dos kilómetros al oeste de San Simones, constituido por un total de 14 tumbas excavadas en la roca muy próximas entre sí y divididas en tres focos distintos en un entorno de 0,50 has. A dos kilómetros al noroeste, se ubican los enclaves de “La Reguera”, “San Muñoz I” y “Las Ciributas”. Los dos primeros están catalogados como asentamientos rurales de época visigoda, mientras que el segundo correspondería a un yacimiento tardoimperial, en el que se han localizado *sigillatas* tardías, cerámicas estampilladas y escorias de hierro, que situaría este yacimiento entre los siglos IV y VI.

En abril de 2022, se realizaron diversas prospecciones en San Simones dirigidas a la documentación planimétrica de todas las estructuras y materiales arqueológicos presentes en el yacimiento (Figura 5).⁴⁵ Así, se han podido distinguir tres tipos de evidencias. La primera correspondería a los restos de la posible ermita de San Simones. Esta se ubica en el extremo oriental del espacio prospectado. De ella se conserva un paramento de hasta cuatro metros de alzado realizada a base de sillares y sillarejos trabados con mortero de cal. Este paramento, en el que se pueden distinguir algunas reparaciones que mostrarían distintas fases constructivas del edificio, fue reutilizado posteriormente para una delimitación parcelaria. Estos restos corresponderían a una cronología, al menos, tardomedieval o moderna, siendo imposible por el momento vincularlo a épocas anteriores.

El segundo tipo de evidencia documentado correspondería a las tumbas excavadas en la roca dispersas en dos focos diferenciados de la finca. El primero de ellos se asociaría directamente con los restos de la ermita, y está compuesto por seis tumbas, cuatro de ellas de formato rectangular, una antropomorfa y una ovalada. El segundo foco estaría compuesto por una única tumba situada a unos 200 metros en dirección noroeste con respecto a la ermita, de formato rectangular.

Junto a la ermita y al conjunto de tumbas excavadas en la roca, la tercera evidencia documentada en el yacimiento de San Simones es un conjunto de

⁴³ Barrios García, *Estructuras agrarias*.

⁴⁴ Larrén Izquierdo, “Aportación al estudio.”

⁴⁵ Estos trabajos se enmarcaron en la realización del Trabajo Final de Máster de uno de los autores titulado *Territorio y ocupación del paisaje de la Alta Edad Media en la Sierra de Ávila*, defendida en la Universidad de Santiago de Compostela.



Figura 5. Planimetría del yacimiento de San Simones.

edificaciones de piedra que se distribuyen en dirección suroeste, a unos 200 metros de la ermita, en ligera pendiente hacia el arroyo de Sanchicorto. Se han identificado un total de diez de estas estructuras distribuidas en dos focos distintos. La mayoría de ellas presenta un formato rectangular a base de lajas de granito, mientras que al menos dos de ellas presentarían plantas más complejas compuestas por diversas estancias. Asociadas a estas estructuras se localizaron algunos fragmentos cerámicos y de material constructivo que, si bien no son especialmente definitorios, encajarían con cronologías altomedievales similares a las manejadas en el resto de los sitios aquí analizados.

Aunque presentamos resultados preliminares, a la espera de futuras intervenciones que permitan centrar la cronología y características de este poblado, por el momento manejamos la hipótesis de que se encuentra en el mismo horizonte cronológico que el resto de los yacimientos analizados.

4. La emergencia histórica de una micropolítica territorial altomedieval

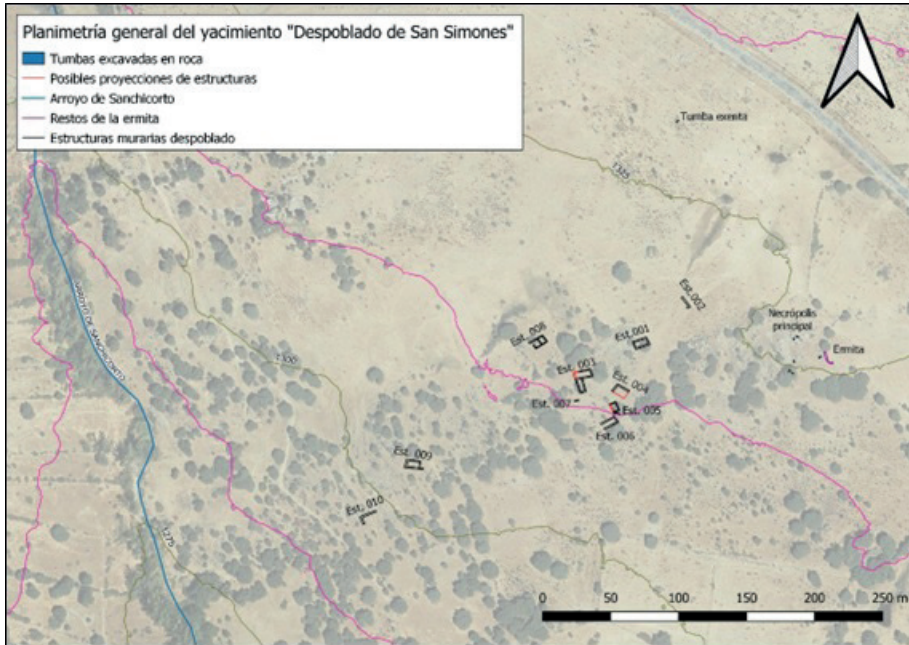
Una vez presentados los principales datos arqueológicos, trataremos de discutir y sintetizar algunas de las ideas preliminares en torno a la caracterización compleja de la territorialidad altomedieval en la Sierra de Ávila en términos de creación de un espacio micropolítico. Estas reflexiones se plantean como un punto de partida para futuras investigaciones más que como

resultados definitivos. En la tabla 1 se resumen las principales características de los yacimientos analizados.

Tabla 1. Principales datos de los yacimientos altomedievales en la Sierra de Ávila analizados.

Yacimiento	Extensión yacimiento (has)	Cronología propuesta	Unidades domésticas aproximadas	Espacios funerarios	Objetos de prestigio
LA COBA	26	Med siglo VII - siglo X	15	87 tumbas en roca y 12 tumbas de lajas	Broche liriforme; anillos.
LAS HENRENES	12	Siglo VII - siglo X	10-11	7 tumbas de lajas	Broche liriforme; patena; <i>aspergillum</i> .
EL PALOMAR	2,6	Siglo VIII - siglo X	10-11	-	-
SAN SIMONES	10	Siglo VIII - siglo X	8-10	7 tumbas en roca	Jarro litúrgico

Un primer elemento que llama la atención es el aspecto cronológico. Si bien hacen falta tanto más dataciones particulares como secuencias de ocupación de cada yacimiento, todos los datos parecen señalar una expansión de este tipo de aldeas en abierto entre los siglos VII y VIII. Un proceso que, además, parece replicarse al otro lado del Sistema Central en torno a yacimientos como Navalhija, Navalvillar o La Cabilda,⁴⁶ señalando un fenómeno estructural más que particular. Las razones específicas en el origen de esta fuerte expansión son todavía difíciles de dilucidar, si bien la clave interpretativa apuntaría hacia las geometrías variables de poder y control territorial por parte de los distintos agentes históricos potencialmente envueltos, esto es, el estado visigodo, las élites territoriales y las comunidades campesinas.⁴⁷ Hasta qué punto esta expansión territorial fue resultado de un momento de fortaleza estatal, del impulso las élites territoriales en un momento de debilitamiento del estado en ciertos espacios peninsulares o una “colonización” – con todas las salvedades en el uso de este término – de las comunidades campesinas en un período de mayor autonomía será, sin duda, uno de los ejes centrales de investigación en el futuro.

En cualquier caso, consideramos que queda fuera de toda duda que a partir de finales de la séptima centuria surge un denso poblamiento en la Sierra de Ávila (Figura 6). Expansión, además, que se produce prácticamente *ex novo*, sin antecedentes claros de ocupación previa, al menos hasta donde alcanza la información. Salvo algunas excepciones, todavía por analizar en profundidad, se puede afirmar que el poblamiento tardoimperial en la Sierra

⁴⁶ Berrica, “El paisaje altomedieval.”

⁴⁷ Martín Viso, “Espacios sin Estado” Carvajal Castro y Tejerizo García, “The Early Medieval State.”



Figura 6. Yacimientos con fases altomedievales en el contexto de la Sierra de Ávila y Valle Amblés.

de Ávila brillaba precisamente por su ausencia. Como sugieren sitios como El Palomar, la ocupación romana físicamente efectiva en este territorio tendría un momento de fuerte ruptura a partir de la primera centuria, concentrándose la población en otros espacios como en el valle Amblés o La Moraña.⁴⁸ Entre los siglos II y VII, este territorio debió de quedar en los márgenes del interés imperial, siendo posiblemente aprovechado como zonas de pasto y espacios comunales y con un poblamiento escaso y fuertemente disperso.⁴⁹ Este proceso tiene su reflejo en otros registros arqueológicos. Así, tanto este período de menor presión sobre el paisaje como la propia expansión entre finales del siglo VII/VIII se ven reflejados en los diversos análisis polínicos realizados en el territorio.⁵⁰

El conjunto de aldeas analizadas, si bien con las lógicas particularidades, presentan algunos rasgos comunes a destacar. Se tratan todas de núcleos polifocales conformados a través de distintas unidades domésticas que se reparten en un territorio relativamente compacto. Una media aproximada de

⁴⁸ Blanco González, López Sáez, y López Merino, "Ocupación;" Salinas de Frías, "La conquista."

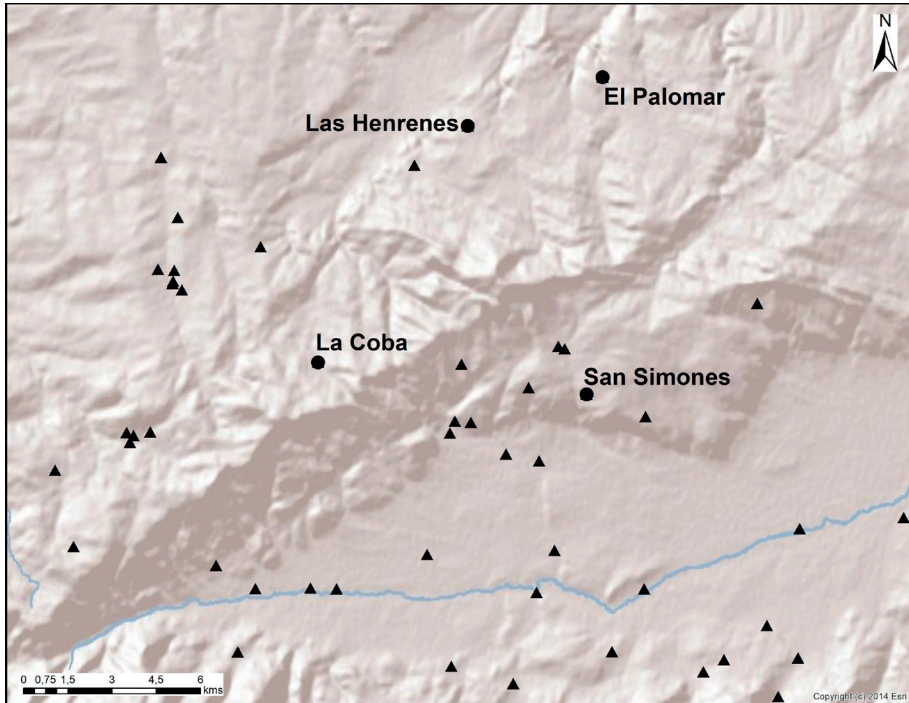
⁴⁹ Díaz, "Cerdos y otras bestias."

⁵⁰ Blanco González *et al.*, "Medieval Landscapes."

entre 8-12 unidades domésticas que conformarían comunidades campesinas fuertemente articuladas y coherentes. En este sentido, la presencia de entornos funerarios serían un elemento esencial para asentar tanto las identidades internas como la presencia efectiva en el territorio.⁵¹ Igualmente, la presencia de una arquitectura doméstica con unos rasgos comunes a lo largo del territorio serían una potencial evidencia de estas identidades compartidas,⁵² seguramente reforzadas por la presencia de intercambios económicos y productivos horizontales, como sería la fabricación de tejas para las techumbres en algunos de estos sitios.⁵³

Esta fuerte articulación territorial vendría apuntalada por una base económica similar. A partir de los datos de La Coba se ha podido determinar que la base económica de esta comunidad se caracterizaría por una integración de la agricultura relativamente intensiva y la ganadería extensiva.⁵⁴ Con todo, todas las evidencias parecen apuntar a la ganadería como un elemento fundamental de articulación del territorio y, muy posiblemente, también como uno de los mecanismos de jerarquización social en este espacio. El rol reivindicado para las pizarras visigodas sería otra evidencia que apuntaría a esta economía ganadera como un elemento fundamental en la cohesión social de este espacio.⁵⁵ Una cohesión social que debió de continuar en el tiempo. Un aspecto muy interesante que surge del análisis del territorio, a explorar con mayor profundidad en el futuro, es la fuerte vinculación entre la ubicación de las aldeas altomedievales, sus espacios funerarios y el recorrido de las cañadas de paso ganadero, como se ha venido destacando en prácticamente todos los asentamientos aquí analizados.⁵⁶

Todos estos elementos constituirían la base material sobre la que se construiría un territorio de micropolítica en la Sierra de Ávila a lo largo de la Alta Edad Media. Una micropolítica basada en la articulación fluida, pero efectiva, de un poblamiento rural particularmente denso en el que las escalas de decisión bascularían entre la comunidad campesina al interior y su relación con otras comunidades al exterior, formando redes de relaciones sin centros de poder evidentes, pero con una potencial jerarquización interna. En este sentido, cabría destacar, como aspecto a explorar en el futuro, las evidentes particularidades en el territorio de sitios como La Coba o, hasta donde se conoce, del entorno de Diego Álvaro,⁵⁷ que podrían estar funcionando como espacios de centralización del poder en el marco de esta micropolítica.

Estos serían sólo algunas pinceladas de las potencialidades del territorio de la Sierra de Ávila para ser analizado en términos de una micropolítica alto-

⁵¹ Martín Viso, "Enterramientos, memoria social y paisaje."

⁵² Tejerizo García, "Early Medieval Household Archaeology."

⁵³ Cuesta Gómez, Ramos, y Prata, "Empezar la casa por el tejado;" Vigil-Escalera Guirado, y Quirós Castillo, "Un ensayo de interpretación."

⁵⁴ Tejerizo García *et al.*, "Contextos campesinos."

⁵⁵ Martín Viso, "Tributación y escenarios locales."

⁵⁶ Del Pozo Bernaldo de Quirós, *Territorio y ocupación del paisaje.*

⁵⁷ Gutiérrez Palacios, *Miscelánea arqueológica de Diego Álvaro.*

medieval. Futuras intervenciones arqueológicas, que incluyan sólidas secuencias de ocupación, así como análisis densos del registro, así como una revisión extensa de la documentación escrita vinculada a la creación de las estructuras políticas altomedievales⁵⁸ sin duda arrojarán mucha luz a un tema que está llamado a convertirse en un aspecto central de la investigación en el futuro próximo.

⁵⁸ Martín Viso, “Espacios sin Estado.”

Obras citadas

- Álvarez Sanchís, Jesús R. “El poblado fortificado de La Mesa de Miranda y su relación con el poblamiento prerromano del Valle del Amblés (Ávila).” En *Paisajes fortificados en la Edad del Hierro. Las murallas protohistóricas de la Meseta y de la vertiente atlántica en su contexto europeo*, Luis Berrocal Rangel y Pierre Moret (eds.), 237-54. Madrid: Real Academia de la Historia, 2007.
- Barceló, Miquel. *Arqueología medieval. En las afueras del “medievalismo”*. Barcelona: Crítica, 1988.
- Barrios García, Ángel. *Estructuras agrarias y de poder en Castilla. El ejemplo de Ávila (1085-1320)*. Salamanca-Ávila: Universidad de Salamanca-Institución Gran Duque de Alba, 1983-4.
- Berrica, Silvia. “El paisaje altomedieval de la Sierra de Guadarrama a través de dos casos de estudio: Cancho del Confesionario y La Dehesa de Navalvilla.” *Cuadernos de Arqueología de la Universidad de Navarra* 30, nº 2 (2022): 73-106. <https://doi.org/10.15581/012.30.2.005>
- Blanco Fernández, María. “Primeros pobladores en la Sierra de Ávila. El Paleolítico Inferior y Medio en la provincia de Ávila.” En *Los vínculos entre el hábitat y el paisaje*, Juan Pablo López García, David Hernández Sánchez, y Jesús García Sánchez (eds.), 27-37. Madrid: La Ergástula, 2011.
- Blanco González, Antonio. “Tendencias del uso del suelo en el Valle Amblés (Ávila). De la Edad del Hierro al Medioevo.” *Zephyrus* 63 (2009): 155-83.
- Blanco González, Antonio, José Antonio López Sáez, Francisca Alba, Daniel Abel, y Sebastián Pérez. “Medieval Landscapes in the Spanish Central System (450-1350). A Palaeoenvironmental and Historical Perspective.” *Journal of Medieval Iberian Studies* 7, nº 1 (2015): 1-17. <https://doi.org/10.1080/17546559.2014.925135>
- Blanco González, Antonio, José Antonio López Sáez, y Lourdes López Merino. “Ocupación y uso del territorio en el sector centromeridional de la cuenca del Duero entre la Antigüedad y la Alta Edad Media (siglos I-XI d.C.).” *Archivo Español de Arqueología* 82 (2009): 275-300. <https://doi.org/10.3989/aeapa.082.009.011>
- Brookes, Stuart, Catarina Tente, y Sara Prata. “Interpreting Rock-Cut Graves Cemeteries: the Early Medieval Necropolis and Enclosure of São Gens.” *Medieval Archaeology* 61, nº 2 (2017): 215-38. <https://doi.org/10.1080/00766097.2017.1374093>
- Caballero Arribas, Jesús, y Jorge Díaz de la Torre. *Informe de los resultados obtenidos en el campo de trabajo en el yacimiento arqueológico de Las Henrenes (Cillán, Ávila)*. Ávila: Informe inédito, 2013.
- Caballero Arribas, Jesús, y Jorge Díaz de la Torre. *Informe de los resultados del II campo de trabajo en el yacimiento de Las Henrenes (Cillán, Ávila)*. Ávila: Informe inédito, 2014.
- Carpintero García, Pedro. *Ermida de Nuestra Señora de las Fuentes. Siglo XVIII: su siglo de Oro*. Ávila: Institución Gran Duque de Alba, 2002.
- Carvajal Castro, Álvaro. *Bajo la máscara del regnum. La monarquía asturleonera en León (854-1037)*. Madrid: CSIC, 2017.
- Carvajal Castro, Álvaro, y Carlos Tejerizo García. “The Early Medieval State: a Strategic-Relational Approach.” *Journal of Historical Sociology* 35, nº 4 (2022): 547-66. <https://doi.org/10.1111/johs.12392>
- Castellum. *Informe de la intervención arqueológica y puesta en valor llevada a cabo en el yacimiento de Las Henrenes o San Cristóbal en Cillán (Ávila)*. Ávila: Informe inédito, 2003.
- Castellum. *Informe excavación arqueológica. Yacimiento La Coba, San Juan del Olmo (Ávila)*. Ávila: Informe inédito, 2012.
- Cuesta Gómez, Fabián, Tiago Ramos, y Sara Prata. “Empezar la casa por el tejado: las cerámicas de cobertura en los contextos altomedievales del territorio de Castelo de Vide (Portugal).” En *Cerámicas altomedievales en Hispania y su entorno (siglos V-VIII)*, Iñaki Martín Viso, Patricia Fuentes Melgar, José Carlos Sastre Blanco, y Raúl Catalán Ramos (eds.), 137-58. Valladolid: Glyphos, 2018.
- Davies, Wendy. *Small Worlds. The Village Community in Early Medieval Brittany*. Londres: Duckworth, 1988.
- Del Pozo Bernaldo de Quirós, Diego. *Territorio y ocupación del paisaje de la Alta Edad Media en la Sierra de Ávila*. Santiago de Compostela: Trabajo Fin de Máster inédito, 2022.
- Díaz de la Torre, Jorge, María Bores Ureta, Jesús Caballero Arribas, y Blas Cabrera González. “El despoblado de San Cristóbal o Las Henrenes (Cillán, Ávila).” En *¿Tiempos oscuros? Te-*

- territorios y sociedad en el centro de la Península Ibérica (siglos VII-X), Iñaki Martín Viso (ed.), 159-180. Madrid: Sílex, 2009.
- Díaz, Pablo C. "Cerdos y otras bestias. Pastos comunales/pastos públicos en la *Lex Visigothorum*." *Mélanges de la Casa de Velázquez* 51, nº 2 (2021): 15-33. <https://doi.org/10.4000/mcv.14803>
- Escalona Monge, Julio, y Andrew Reynolds (eds.). *Scale and Scale Change in the Early Middle Ages. Exploring Landscape, Local Society, and the World Beyond*. Turnhout: Brepols, 2011. <https://doi.org/10.1484/M.TMC-EB.6.09070802050003050302030904>
- Escalona Monge, Julio, e Iñaki Martín Viso. "The Life and Death of an Historiographical Folly: the Early Medieval Depopulation and Repopulation of the Duero Basin." En *Beyond the Reconquista. New Directions in the History of Medieval Iberia*, Simon Barton, y Robert Portass (eds.), 21-51. Leiden: Brill, 2020. https://doi.org/10.1163/9789004423879_003
- Geary, Patrick J. *The Myth of Nations. The Medieval Origins of Europe*. Princeton: Princeton University Press, 2003.
- Gómez Gandullo, José Antonio. "Avance sobre las excavaciones arqueológicas en el yacimiento de época visigoda de La Legoriza, San Martín de Castañar." *Zona Arqueológica* 8 (2006): 217-36.
- González-Tablas Sastre, Francisco Javier. *Castro de Los Castillejos: Sanchorreja, Ávila*. Ávila: Institución Gran Duque de Alba, 2005.
- Gutiérrez Palacios, Arsenio. *Miscelánea arqueológica de Diego Álvaro*. Ávila: Diputación Provincial de Ávila, 1966.
- Herrero Matías, Miguel. *La Sierra de Ávila. Geomorfología del área de contacto del Sistema Central con la cuenca del Duero entre los ríos Adaja y Tormes*. Ávila: Diputación Provincial de Ávila, 1996.
- Larrén Izquierdo, Hortensia. "Aportación al estudio de los despoblados en la provincia de Ávila." *Cuadernos Abulenses* 4 (1985): 111-23.
- López García, Juan Pablo. *Arqueología de la arquitectura en el mundo vettón. La Casa C de La Mesa de Miranda*. Madrid: La Ergástula, 2012.
- López García, Juan Pablo. "Terra Levis. Un proyecto de arqueología en comunidad para la Sierra de Ávila." En *Arqueologia 3.o. II: Comunicação, divulgação e socialização da arqueologia*, 128-46. Bragança: Fundação da casa de Bragança, 2019.
- Martín Parra, Luis Miguel, Javier Martínez Salanova, y Fernando Moreno. *Mapa geológico de España. Hoja 530*. Madrid: Instituto Geológico y Minero de España, 2008.
- Martín Valls, Ricardo, y Enrique Pérez Herrero. "Las esculturas zoomorfas de Martiherrero (Ávila)." *Boletín del Seminario de Arte y Arqueología* 42 (1976): 67-88.
- Martín Viso, Iñaki. "Comunidades locales, lugares centrales y espacios funerarios en la Extremadura del Duero altomedieval: las necrópolis de tumbas excavadas en la roca alineadas." *Anuario de Estudios Medievales* 46, nº 2 (2016): 859-98. <https://doi.org/10.3989/aem.2016.46.2.09>
- Martín Viso, Iñaki. "Enterramientos, memoria social y paisaje en la Alta Edad Media: propuestas para un análisis de las tumbas excavadas en roca en el centro-oeste de la Península Ibérica." *Zephyrus* 69 (2012): 165-87.
- Martín Viso, Iñaki. "Espacios sin estado: los territorios occidentales entre el Duero y el Sistema Central (siglos VIII-IX)." En *¿Tiempos oscuros? Territorios y sociedad en el centro de la Península Ibérica (siglos VII-X)*, Iñaki Martín Viso (ed.), 107-35. Madrid: Sílex, 2009.
- Martín Viso, Iñaki. "Introducción. Un laboratorio territorial: la Alta Edad Media." En *La construcción de la territorialidad en la Alta Edad Media*, Iñaki Martín Viso (ed.), 13-24. Salamanca: Universidad de Salamanca, 2020.
- Martín Viso, Iñaki. "Pervivencias y cambios en la territorialidad en la Meseta del Duero occidental (siglos IX-X)." En *La construcción de la territorialidad en la Alta Edad Media*, Iñaki Martín Viso (ed.), 71-96. Salamanca: Universidad de Salamanca, 2020.
- Martín Viso, Iñaki. "Tributación y escenarios locales en el centro de la Península Ibérica: algunas hipótesis a partir del análisis de las pizarras visigodas." *Antiquité Tardive* 14 (2006): 263-90. <https://doi.org/10.1484/J.AT.2.302434>
- Martín Viso, Iñaki, y Antonio Blanco González. "Ancestral Memories and Early Medieval Landscapes: the Case of Sierra de Ávila (Spain)." *Early Medieval Europe* 24, nº 4 (2016): 393-422. <https://doi.org/10.1111/emed.12166>
- Martín Viso, Iñaki, Rubén Rubio Díez, José Antonio López Sáez, Mónica Ruiz Alonso, y Sebastián Pérez Díaz. "La formación de un nuevo paisaje en el centro de la Península Ibérica en el período posromano: el yacimiento de La Genestosa (Casillas de Flores, Salamanca)." *Archivo Español de Arqueología* 90 (2017): 7-28. <https://doi.org/10.3989/aespa.090.017.001>

- Molinero Pérez, Antonio. *El castro de la Mesa de Miranda (Chamartín)*. Madrid: Olózaga, 1933.
- Monsalvo Antón, José M^a. “Comunales de aldea, comunales de ciudad-y-tierra. Algunos aspectos de los aprovechamientos comunitarios en los concejos medievales de Ciudad Rodrigo, Salamanca y Ávila.” En *El lugar del campesino. En torno a la obra de Reyna Pastor*, Ana Rodríguez (ed.), 141-77. Valencia: Publicaciones de la Universidad de Valencia, 2007.
- Quirós Castillo, Juan Antonio. “An Archaeology of *Small Worlds*: Social Inequality in Early Medieval Iberian Rural Communities.” *Journal of Medieval Iberian Studies* 12, n^o 1 (2020): 3-27. <https://doi.org/10.1080/17546559.2019.1678191>
- Quirós Castillo, Juan Antonio. “Archaeology of Early Medieval Peasantry in the Basque Country: Landscapes, Economic Trends and Societal Change in Álava.” *Historia Agraria* 82 (2020): 209-43. <https://doi.org/10.26882/histagrar.082e04qm>
- Quirós Castillo, Juan Antonio. “Las aldeas de los historiadores y de los arqueólogos en la Alta Edad media en el norte peninsular.” *Territorio, Sociedad y Poder. Revista de Estudios Medievales* 2 (2007): 63-87.
- Quirós Castillo, Juan Antonio, y Carlos Tejerizo García. “Filling the Gap. Peasant Studies and the Archaeology of Medieval Peasantry in Light of the Northern Iberian Evidence.” *Journal of Agrarian Change* 21, n^o 2 (2021): 377-95. <https://doi.org/10.1111/joac.12393>
- Rubio Díez, Rubén, Iñaki Martín Viso, y M.^a Inés Centeno Cea. “Un asentamiento campesino en los confines de la Meseta del Duero: El Pueblito (siglos VII-VIII).” En *Paisajes, espacios y materialidades. Arqueología rural altomedieval en la Península Ibérica*, Sara Prata, Fabián Cuesta-Gómez, y Catarina Tente (eds.), 189-209. Oxford: Archaeopress, 2022. <https://doi.org/10.2307/j.ctv2fct9.16>
- Salinas de Frías, Manuel. “La conquista romana de la Meseta occidental.” En *Arqueología vetona. La Meseta occidental en la Edad del Hierro*, Jesús R. Álvarez Sanchís (ed.), 394-405. Alcalá de Henares: Museo Arqueológico Regional, 2008.
- Tejerizo García, Carlos. “Early Medieval Household Archaeology in Northwest Iberia (6th-11th centuries).” *Arqueología de la Arquitectura* 9 (2012): 183-96.
- Tejerizo García, Carlos et al. “Contextos campesinos altomedievales en el centro peninsular: excavaciones en el yacimiento de La Coba (San Juan del Olmo, Ávila).” *Archivo Español de Arqueología*, 97 (2024) <https://doi.org/10.3989/aespa.097.024.707>.
- Tomé Martín, Pedro, y Andrés Fábregas. “Serranos y alteños.” En *Tercer Simposium Los Altos de Jalisco a fin de siglo*, Cándido González Pérez (comp.), 71-84. Guadalajara (México): Universidad de Guadalajara, 1999.
- Velázquez Soriano, Isabel. “La geografía de las pizarras: problemas planteados.” En *En la Pizarra. Los últimos hispanorromanos de la Meseta*, Isabel Velázquez Soriano, y Manuel Santonja Gómez, 93-109. Burgos: Instituto Castellano y Leonés de la Lengua, 2005.
- Velázquez Soriano, Isabel. *Las pizarras visigodas. Edición crítica y estudio*. Murcia: Universidad de Murcia, 1989.
- Vigil-Escalera Guirado, Alfonso. “Los últimos 30 años de la arqueología de época visigoda y altomedieval.” En *Treinta años de arqueología medieval en España*, Juan Antonio Quirós Castillo (ed.), 271-94. Oxford: Archaeopress, 2018. <https://doi.org/10.2307/j.ctv1zcm12b.14>
- Vigil-Escalera Guirado, Alfonso, y Juan Antonio Quirós Castillo. “Un ensayo de interpretación del registro arqueológico.” En *El poblamiento rural de época visigoda en Hispania, Arqueología del campesinado en el interior peninsular*, Juan Antonio Quirós Castillo (ed.), 357-99. Bilbao: Universidad del País Vasco, 2013.
- Vigil-Escalera Guirado, Alfonso, y Strato. “El registro arqueológico del campesinado del interior peninsular en época altomedieval.” En *El poblamiento rural de época visigoda en Hispania, Arqueología del campesinado en el interior peninsular*, Juan Antonio Quirós Castillo (ed.), 289-328. Bilbao: Universidad del País Vasco, 2013.
- Wickham, Chris. *Framing the Early Middle Ages. Europe and the Mediterranean 400-800*. Oxford: Oxford University Press, 2005. <https://doi.org/10.1093/acprof:oso/9780199264490.001.0001>

Carlos Tejerizo-García
Università degli Studi di Genova, Italia
carlosteje@gmail.com
<https://orcid.org/0000-0001-9479-2720>

Juan Pablo López García
Universidad Autónoma de Madrid-Asociación Cultural Abulaga, España
juanpalopezg@gmail.com
<https://orcid.org/0000-0002-7708-9395>

Diego del Pozo Bernaldo de Quirós
Universidad de Santiago de Compostela-Asociación Cultural Abulaga, España
diegopozobquiros@gmail.com
<https://orcid.org/0000-0002-2839-4545>